

Cadeira de Tecnologias de Informação

Ano lectivo 2010/11

MS Access

Algumas Notas sobre Queries em Access 2007

Tópicos

- O que é uma *Query*?
- Tipos de *Queries*
 - *Select Query*
 - *Crosstab Query*
 - *Make-Table Query*
 - *Update Query*
 - *Delete Query*
 - *Append Query*

O que é uma *Query*?

O gerador de *queries* (consultas) do Access permite ao utilizador pesquisar ou alterar exactamente o que pretende.

Ex1: nome dos empregados que trabalham há mais de 10 anos na empresa e que actualmente estão afectos a um dos Departamentos de Lisboa

Ex2: Aumentar em 10% os vencimentos dos Directores

O Access permite construir vários tipos de *queries*:

1. Consultas de Selecção
 1. *Select Query*
 2. *Crosstab Query*
2. Consultas de Acção
 1. *Make-Table Query*
 2. *Update Query*
 3. *Append Query*
 4. *Delete Query*

Tipos de Queries

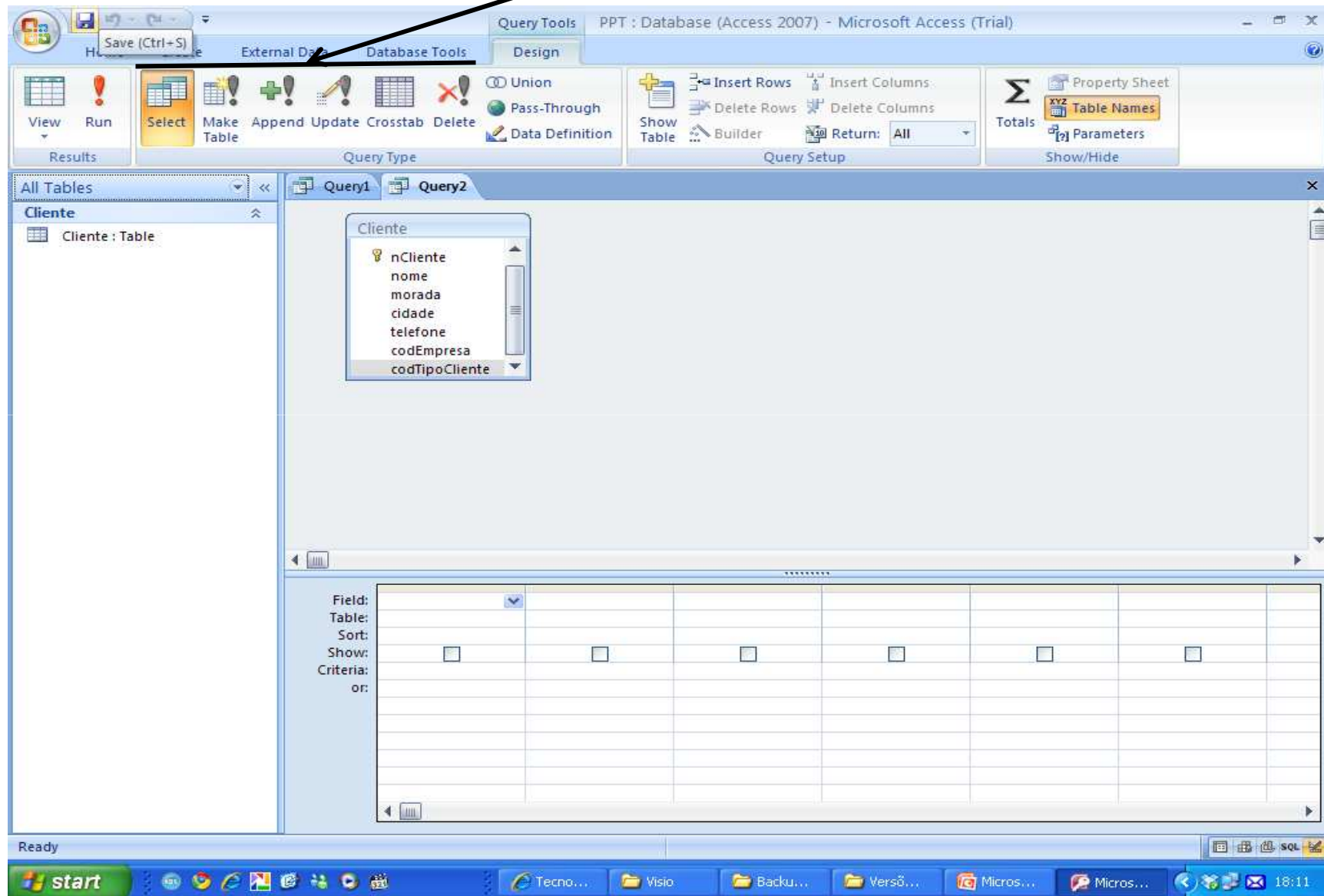

Select Query (1/9)

Estas consultas, sobre uma ou várias tabelas relacionadas, permitem visualizar apenas os dados que satisfazem um conjunto de condições (*criteria*).

A consulta mais simples é aquela que coloca em *criteria* um valor para um dado campo

Ex: nome dos clientes cujo local de residência é Aveiro

Select Query (2/9)

Atributo = constante

Field: nCliente nome morada cidade telefone
Table: Cliente Cliente Cliente Cliente Cliente
Sort:
Show:
Criteria:
or:

Lista o nº de cliente, nome, morada, cidade e telefone dos clientes cuja cidade de residência é "Aveiro"

Select Query (3/9)

Atributo = valor definido pelo utilizador

| Field: | nCliente | nome | morada | cidade | telefone | | | |
|-----------|-------------------------------------|-------------------------------------|-------------------------------------|-------------------------------------|-------------------------------------|--------------------------|--------------------------|--------------------------|
| Table: | Cliente | Cliente | Cliente | Cliente | Cliente | | | |
| Sort: | | | | | | | | |
| Show: | <input checked="" type="checkbox"/> | <input checked="" type="checkbox"/> | <input checked="" type="checkbox"/> | <input checked="" type="checkbox"/> | <input checked="" type="checkbox"/> | <input type="checkbox"/> | <input type="checkbox"/> | <input type="checkbox"/> |
| Criteria: | | | | [Insira o nome da cidade] | | | | |
| or: | | | | | | | | |

Lista o nº de cliente, nome, morada e telefone dos clientes cuja cidade de residência é definida pelo utilizador

Select Query (4/9)

Condições de Pesquisa (*Criteria*)

- Nome Like “André*” (O nome começa por “André”)
- Nome Like “*Ruas” (O nome termina em “Ruas”)
- Nome Like “*Ruas*” (Tem “Ruas” no Nome)
- Nome Like “*R?a?” (O nome termina numa *string* composta por “R?a?”, em que ? significa qualquer caracter)
- Cidade in (“Aveiro”, “Lisboa”) (A cidade é Aveiro ou Lisboa)
- Cidade not “Lisboa” (A cidade é diferente de Lisboa)
- N° Cliente Between 2 and 4 (N° de cliente entre 2 e 4)
- N°Cliente >7 (N° de cliente >7)
-

Select Query (5/9) Datas

| Field: | nFactura | data | | | | |
|-----------|-------------------------------------|---------------------------------------|--------------------------|--------------------------|--------------------------|--------------------------|
| Table: | CabFactura | CabFactura | | | | |
| Sort: | | | | | | |
| Show: | <input checked="" type="checkbox"/> | <input checked="" type="checkbox"/> | <input type="checkbox"/> | <input type="checkbox"/> | <input type="checkbox"/> | <input type="checkbox"/> |
| Criteria: | | Between #2007-01-10# And #2007-01-17# | | | | |
| or: | | | | | | |

Lista os números de factura e respectivas datas, das facturas emitidas entre 2007-01-10 e 2007-01-17

Select Query (6/9) OU Lógico

| Field: | nCliente | nome | morada | cidade | telefone | | |
|-----------|-------------------------------------|-------------------------------------|-------------------------------------|-------------------------------------|-------------------------------------|--------------------------|--------------------------|
| Table: | Cliente | Cliente | Cliente | Cliente | Cliente | | |
| Sort: | | | | | | | |
| Show: | <input checked="" type="checkbox"/> | <input checked="" type="checkbox"/> | <input checked="" type="checkbox"/> | <input checked="" type="checkbox"/> | <input checked="" type="checkbox"/> | <input type="checkbox"/> | <input type="checkbox"/> |
| Criteria: | | Like "ana*" | | Porto | | | |
| or: | | | | | | | |

Below the design grid, a text box contains the following text:

Lista o nº de cliente, nome, morada, cidade e telefone dos clientes cujo nome começa por "Ana" OU cidade é o "Porto"

Select Query (7/9) E Lógico

| Field: | nCliente | nome | morada | cidade | telefone | | |
|-----------|-------------------------------------|-------------------------------------|-------------------------------------|-------------------------------------|-------------------------------------|--------------------------|--------------------------|
| Table: | Cliente | Cliente | Cliente | Cliente | Cliente | | |
| Sort: | | | | | | | |
| Show: | <input checked="" type="checkbox"/> | <input checked="" type="checkbox"/> | <input checked="" type="checkbox"/> | <input checked="" type="checkbox"/> | <input checked="" type="checkbox"/> | <input type="checkbox"/> | <input type="checkbox"/> |
| Criteria: | | Like "ana*" | | Porto | | | |
| or: | | | | | | | |

Lista o nº de cliente, nome, morada, cidade e telefone dos clientes cujo nome começa por "Ana" E cidade é o "Porto"

Select Query (8/9) Mais de Uma Tabela

Lista os números de factura, datas, bem como os nomes e moradas dos respectivos clientes, das facturas emitidas entre 2007-01-10 e 2007-01-17.

Na elaboração de uma *query* sobre várias tabelas, não pode acontecer que haja alguma desligada de todas as outras

Select Query (9/9) Com Agrupamentos

| Field: | nFactura | quantidade | quantidade | quantidade | | | |
|-----------|-------------------------------------|-------------------------------------|-------------------------------------|-------------------------------------|--------------------------|--------------------------|--------------------------|
| Table: | CabFactura | LinhaFactura | LinhaFactura | LinhaFactura | | | |
| Total: | Group By | Sum | Avg | Count | | | |
| Sort: | | | | | | | |
| Show: | <input checked="" type="checkbox"/> | <input checked="" type="checkbox"/> | <input checked="" type="checkbox"/> | <input checked="" type="checkbox"/> | <input type="checkbox"/> | <input type="checkbox"/> | <input type="checkbox"/> |
| Criteria: | | | | | | | |
| or: | | | | | | | |

Para cada factura lista a soma das quantidades das linhas, a média desses valores e conta o número de linhas

Crosstab Query (1/2)

Security Warning Certain content in the database has been disabled Options...

All Tables << Cross

Evento

- codEvento
- designacao
- valor

LinhaFactura

- nFactura
- codEvento
- quantidade

CabFactura

- nFactura
- data
- nCliente

Cliente

- nCliente
- nome
- morada
- cidade
- telefone
- codEmpresa
- codTipoCliente

Field List

| Field: | nome | designacao | quantidade | | | | | | |
|-----------|-------------|----------------|--------------|--|--|--|--|--|--|
| Table: | Cliente | Evento | LinhaFactura | | | | | | |
| Total: | Group By | Group By | Sum | | | | | | |
| Crosstab: | Row Heading | Column Heading | Value | | | | | | |
| Sort: | | | | | | | | | |
| Criteria: | | | | | | | | | |
| or: | | | | | | | | | |

Soma o nº de inscrições por Cliente e por Evento.

Uma *Crosstab Query* apresenta os resultados numa folha de cálculo em que um atributo fica em Linha, outro em Coluna e nas Células fica o Valor pretendido (*sum, average, count, etc*)

Crosstab Query (2/2)

Resultado

| nome | Evento1 | Evento2 | Evento4 |
|----------|---------|---------|---------|
| Empresa1 | 1 | 1 | 4 |
| Empresa2 | 4 | 3 | 4 |

Make-Table Query

| Field: | nCliente | nome | morada | cidade | telefone | | |
|-----------|-------------------------------------|-------------------------------------|-------------------------------------|-------------------------------------|-------------------------------------|--------------------------|--------------------------|
| Table: | Cliente | Cliente | Cliente | Cliente | Cliente | | |
| Sort: | | | | | | | |
| Show: | <input checked="" type="checkbox"/> | <input checked="" type="checkbox"/> | <input checked="" type="checkbox"/> | <input checked="" type="checkbox"/> | <input checked="" type="checkbox"/> | <input type="checkbox"/> | <input type="checkbox"/> |
| Criteria: | | | | "Porto" | | | |
| or: | | | | | | | |

At the bottom of the screenshot, a text box contains the following instruction:

Cria uma Nova Tabela "Clientes_Porto" com os registos da Tabela "Cliente" cujo Atributo Cidade é igual a "Porto"

Update Query

| Field: | quantidade | nome | | | | | |
|------------|----------------|------------|--|--|--|--|--|
| Table: | LinhaFactura | Cliente | | | | | |
| Update To: | [quantidade]-1 | | | | | | |
| Criteria: | | "Empresa1" | | | | | |
| or: | | | | | | | |

Diminui em 1 as Quantidades das Linhas das Facturas cujo Cliente é a Empresa 1

Delete Query

| Field: | cidade | | | | | | |
|-----------|----------|--|--|--|--|--|--|
| Table: | Cliente | | | | | | |
| Delete: | Where | | | | | | |
| Criteria: | "Lisboa" | | | | | | |
| or: | | | | | | | |

Apaga os Clientes em que o Atributo Cidade = Lisboa

Append Query

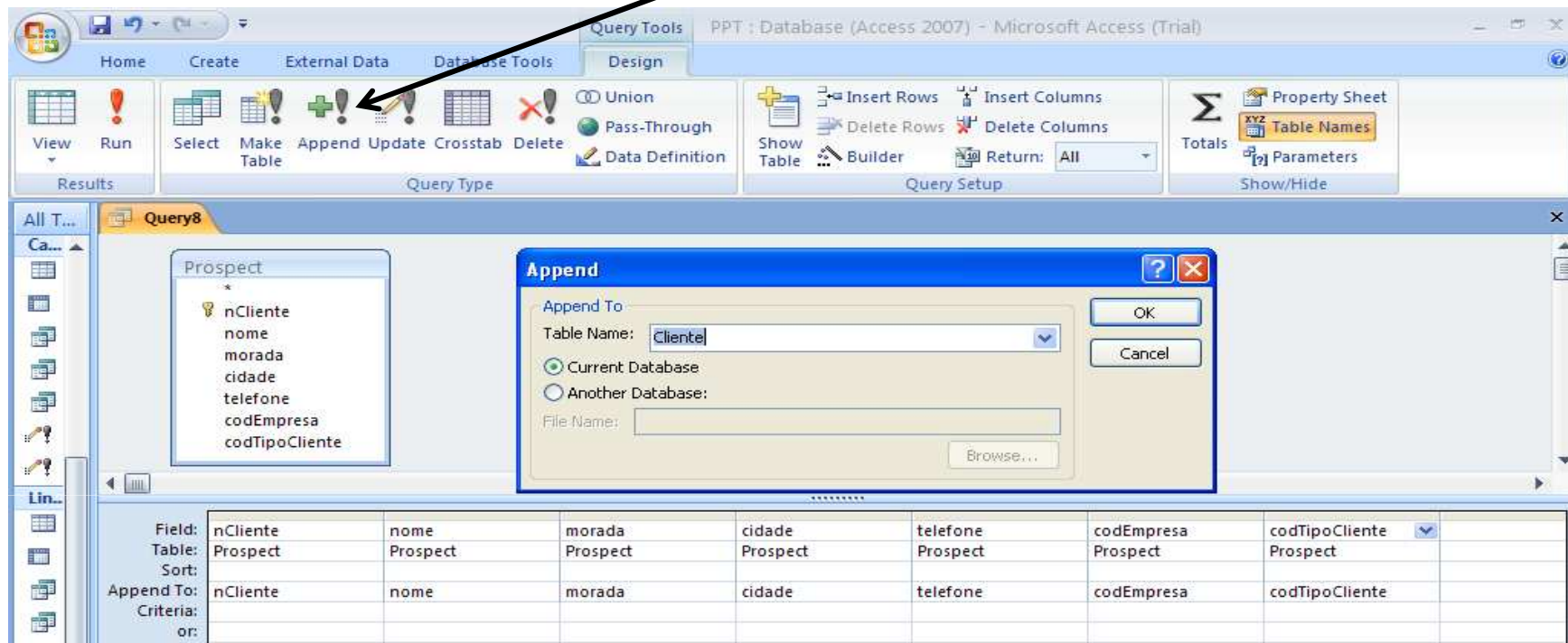

Junta as linhas da Tabela Prospect às da Tabela Cliente.

Os atributos da Tabela Prospect têm de ter o mesmo nome dos da Tabela Cliente, no entanto a Tabela Prospect pode ter Menos Atributos do que a Cliente. Tem necessariamente de ter a Chave Primária e as Chaves Estrangeiras, devidamente preenchidas com Valores Válidos. Para além disso tem de ter todos os Atributos (preenchidos com valores) em que REQUIRED foi definido como YES